

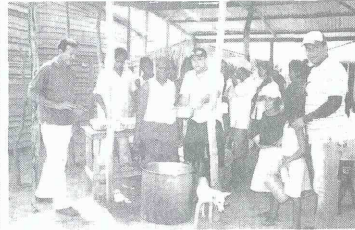

EL alcalde de Luruaco, Antonio Roa y funcionarios de Acción Social avanzaron en el proyecto de refacción de la malla vial del perímetro urbano del Municipio.



EN el marco de las actividades cívico sociales que desarrolla con la comunidad vulnerable de Malambo, el concejal Eduard Torres hizo entrega de regalos a los niños.



LOS tradicionales sancochos comunitarios permiten la integración de las comunidades rurales del Atlántico alrededor de causas, como las de desarrollar obras.

EN COLEGIOS Y EL AULA

Incorporar contenidos del Plan Decenal de Educación

*Presidente Nacional de la Comisión de Seguimiento del PNDE considera que es buena la construcción y formulación de Planes Docentes Territoriales por la Costa, pero advierte que aún falta mucho.

Por: CARLOS OLIVEROS S. Redactor Regional

La consolidación de la Comisión Nacional de Seguimiento del Plan Decenal de Educación - PNDE-2006-2016 destacó su Presidente, Ubaldo Meza Ricardo, quien de igual manera propone incorporar el contenido del PNDE en las instituciones educativas y el aula.

La posición del Presidente de la Comisión Nacional de Seguimiento del Plan Decenal de Educación 2006-2010, Ubaldo Meza se conoció en el marco de la reunión de la PNDE realizada en Barranquilla con asistencia de la Ministra de Educación, Cecilia Vélez White y otros invitados especiales.



APARECEN Aida Barrios, Directora ejecutiva Codetec, Ubaldo Enrique Meza, Presidente Nacional de la Comisión de Seguimiento al PNDE 2006-2010, Cecilia Vélez, Ministra de Educación, Teodoro Pérez, Gerente del PNDE, Lilian Ogliastrí, Secretaria Educación Atlántico y Miriam Soranzo, Secretaria Educación Córdoba.

Conclusiones

El exrector de la Universidad del Atlántico y Presidente Nacional de la CNDE, doctor Ubaldo Enrique Meza, al señalar las conclusiones de la reunión, destacó primeramente la consolidación de la Comisión Nacional de Seguimiento del Plan Decenal de Educación que pasó de 23 miembros a 43 con mayor representación de todas las regiones del país.

Además, se aprobó realizar una asamblea anual de todos los comisionados, reunir tres veces al año el equipo directivo, fortalecer la red de asambleístas, publicar un boletín trimestralmente, realizar fotos virtuales, hacer teleconferencias con reconocidos académicos que desarrollen temas relacionados con la UNICEF, la OEA, entre otras. "Podemos decir que en la medida en que el PNDE se posiciona, la Comisión también", señala Meza Ricardo.

De la misma manera, puso de presente la elección en este primer semestre del comité directivo, al tiempo que se realizan

grandes esfuerzos por estructurar las comisiones regionales.

En cuanto al balance de construcción y formulación de Planes Docentes Territoriales, Meza lo califica como bueno pero advierte que aún falta mucho. "La Costa en este primer semestre trabaja 10 Planes Docentes (Barranquilla, Magdalena, Cartagena, Córdoba, Sucre, Sincelejo, Guajira, Soledad, Ciénaga y Riohacha). Un tanto sucede con la Constitución de las Comisiones Territoriales. Un aspecto clave es que los Planes Decenales Territoriales se están formulando sobre la base que incidan en la resignificación de los PEI (Colegios) y los PEU (Universidades).

Notas y reflexiones

Meza Ricardo plantea la incorporación de los contenidos del PNDE en la institución educativa y el aula, el tiempo que se debe avanzar en la identificación

de los factores críticos que pueden obstaculizar este propósito, así como en la exploración de que sean apropiados efectivamente en los PEI y en el trabajo cotidiano de docentes y directivos docentes.

"El punto anterior agrega seguramente reforzar la necesidad de dar mayor visibilidad al rol de los municipios no certificados en el despliegue del PNDE.

Educación de alta calidad

Meza Ricardo, de otro lado, pone de presente los esfuerzos del Estado hacia la ampliación de la cobertura y el acceso al sistema educativo, el mejoramiento de la calidad de la educación y el aumento de los niveles de eficiencia y eficacia del sistema educativo.

Retos

Los avances de la región Caribe en materia educativa señala el doctor Meza Ricardo- son más importantes en el campo de la cobertura que en el ámbito de

la calidad. Hoy más niños, niñas y jóvenes están incorporados al sistema educativo, desde el preescolar hasta la educación Media. Esto es especialmente evidente en la Básica Primaria nivel que representa el 55% de la matrícula de varios departamentos. Por su parte, los resultados de las pruebas externas (Saber y de Estado) son preocupantes, pues muestran que una proporción importante de los estudiantes evaluados no alcanzaron los niveles esperados en el desarrollo de las competencias básicas. Eso significa que el esfuerzo educativo que hacen los departamentos y municipios es insuficiente, más aún si se considera que la Región es un gran territorio con demandas sociales creciente. Por ello es indispensable actuar como sociedad sobre un conjunto de aspectos prioritarios para mejorar de manera sostenida los resultados de la educación en la Costa Caribe.

Fallo de tutela interpuesto por Concejal

"No he incurrido en ningún delito, ni mucho menos cometido hechos de corrupción", alcalde de Baranoa

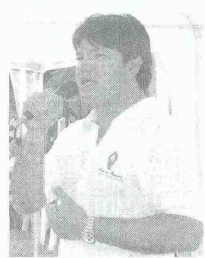

CLÍMACO ESTRADA P. Alcalde

"En estos momentos la medida que ordena la sanción no se encuentra en firme y se está ejerciendo la defensa jurídica del caso", así se expresó el Alcalde Clímaco Estrada al referirse al fallo emitido por el Juzgado Segundo Promiscuo de Baranoa, a propósito del incidente de desatque promovido dentro de la acción de tutela interpuesta por el

Concejal Edinson Palma, quien había solicitado en marzo de 2009, una relación detallada y copia de contratos suscritos por la administración del 1º de septiembre a diciembre 31 de 2008, de enero 1 de 2009 hasta la fecha de respuesta. Meza Ricardo planteó la incorporación de los contenidos del PNDE en la institución educativa y el aula, el tiempo que se debe avanzar en la identificación

atención de los derechos de petición, conforme a la cual es menester que el peticionario consigné el valor de la expedición de copias cuando la cantidad solicitada lo justifique, que para el caso que nos ocupa, asciende a la suma de \$150.000,00 destinados a la atención de los gastos administrativos generados por la expedición de aproximadamente 1.500 fotocopias que contienen la información pretendida por el Concejal.

Aclaró el funcionario que no ha incurrido en ningún delito, ni mucho menos ha cometido hechos de corrupción, siendo la Secretaría General del Municipio la dependencia responsable de responder Derechos de Petición y entregar oportuna y efectivamente la información que requiera cualquier ciudadano.

Manifestó que parte de la documentación que requería el Concejal correspondía al año 2003 y está relacionada con el contrato de concesión para la

prestación del servicio de aseo y para ese entonces estaba como alcalde Wilson Durán. Posteriormente, durante el mandato de Carlos Zambrano, se detectó que no existían informes de interventoría, al igual que en los archivos del municipio no reposaban prepliegos ni pliegos del referido contrato de concesión.

El alcalde manifestó que esta situación se la hizo conocer personalmente al concejal, así como las dificultades para encontrar los archivos de su interés.

Finalmente el Alcalde Estrada, dijo que a través de los abogados del Municipio continuará atendiendo los trámites de la acción de tutela en la instancia que corresponda, demostrando que su conducta está ajustada a derecho y puntualizó que "estoy dispuesto a someterme al control político, que hacen los Honorables Concejales, independientemente estén o no de acuerdo con la administración".

BREVES DEL ATLÁNTICO

Por Carlos Oliveros S. Redactor Regional



Gobernador sostuvo encuentro con comunidad de Sabanagrande

*En este municipio la Gobernación del Atlántico invierte en diferentes obras, recursos por valor cercano a los \$8 mil millones.

El gobernador Eduardo Verano durante el pasado fin de semana desarrolló una apretada agenda de trabajo, que incluyó la inauguración del Parque de Convivencia de Sabanagrande, y luego al lado de su equipo de trabajo sostuvo un prolongado encuentro con la comunidad de este municipio. En ese escenario de recreación la Gobernación del Atlántico invirtió recursos por el orden de los 400 millones de pesos, de manera concreta en juegos infantiles, una tarima con su respectiva plazoleta para actividades culturales, cancha múltiple y senderos.

El mandatario seccional subrayó que de esta manera se da otro paso importante en el proceso que busca poner a disposición de los municipios, sitios apropiados para la ocupación sana del tiempo libre, de tal suerte que se aleje a niños y jóvenes del camino equivocado de la droga.

Este parque hace parte de todo un complejo cultural de la zona, en el que la administración departamental también está financiando la construcción de la Casa de la Cultura, que se sumará al CERES, la Ludoteca y Biblioteca Municipal que ya están funcionando.

El gobernador Verano De la Rosa aseguró que sumando todos los frentes de trabajo, su administración está invirtiendo en Sabanagrande recursos por valor cercano a los 8 mil millones de pesos.

Las obras son: instalación de redes de alcantarillado para llegar a una cobertura del 90 por ciento; Casa de la Cultura, construcción de aulas en el colegio San Juan Bosco, adecuación en la institución educativa Nuestra Señora Fátima; iluminación de la cancha El Libertador, que ya fue terminada; y ampliación de la planta de tratamiento del acueducto, que le garantizará el servicio a los sabanagranderos por los próximos 20 años.

También se trabaja en aportar al proceso de llegar a una cobertura plena de gas domiciliario y solucionar la problemática de desbordamiento del arroyo Cañafistula y de aguas estancadas que se presenta durante las temporadas de fuertes lluvias.

La luz de tus ojos

Luruaco

Una serie de actividades en favor de la mujer desplazada con asiento en Luruaco y los corregimientos de Santa Cruz, Los Pendales, Palmar de Candelaria y Arroyo de Piedra desarrolla la Fundación "La luz de tus ojos", orientada por el dirigente cívico Ernes Medina.

Según lo comentado por el señor Medina, con el apoyo del Sena se está capacitando a un grupo de mujeres en la fabricación de shampoo, cremas para el cuerpo, detergentes y productos de belleza.

"El propósito hacia el futuro es que las más de ciento cincuenta mujeres establezcan microempresas con el apoyo del gobierno del Atlántico", apuntó Medina. Agregó que las mujeres desplazadas cabeza de hogar recibieron la visita de Gustavo Santi, coordinador de la oficina de desplazados de la Gobernación, quien se comprometió con todas ellas a brindarle apoyo para que salgan adelante en el proyecto de montaje de las microempresas.



ERNES MEDINA Dirigente cívico

Sala de Informática para el Ceres de Baranoa

Este jueves tendrá lugar la entrega de salas de informática para el ofrecimiento de programas académicos en el Ceres

satélite del municipio de Baranoa. Según informó la oficina de comunicaciones de la Gober-

nación del Atlántico, la ceremonia de entrega de los equipos se cumplirá en la sede de la Casa de la Cultura de la calle 24

número 18-A-80, antigua Biblioteca Municipal a partir de las nueve de la mañana de este jueves.